

## 東関東協組だより



創刊 平成22年4月15日発行

東関東生コン協同組合  
〒120-0036  
東京都足立区千住仲町19番8号太陽生命ビル  
電話番号(03)3879-5141  
発行責任者 戸島伸一

## ～ 協組スケジュール ～

- 7月21日 執行部会・常任理事会
- 7月28日 執行部会・常任理事会  
理事会
- 8月 4日 執行部会・常任理事会
- 8月18日 常任理事会
- 8月19日 営業全体会議
- 8月25日 執行部会・常任理事会  
理事会
- 9月 1日 執行部会・常任理事会
- 9月 8日 執行部会・常任理事会  
技術常任部会
- 9月 9日 営業全体会議
- 9月15日 執行部会・常任理事会
- 9月22日 執行部会・常任理事会  
理事会
- 9月29日 執行部会・常任理事会

## 新理事長就任挨拶

## 「販売価格改定の早期満額達成に全集中」

理事長 諸角 富美男



去る5月26日に開催された第52回通常総会におきまして、小野理事長の後任として理事長に就任致しました。

東関東生コン協同組合の理事として2年間関わってきましたが、この度理事長として協組運営に直接携わることになり、重責に身の引き締まる思いが致します。

もとより浅学菲才、若輩の身ではございますが、協組運営に精励していく所存ですので、ご協力賜りますよう宜しくお願い申し上げます。

小野前理事長におかれましては、4年にわたり適正価格の確保、協組運営の安定化等にご尽力いただきましたことに対して、改めて感謝申し上げる次第であります。

さて 新型コロナウイルス感染症は国によるワクチンの大規模接種がはじまり、今後ワクチンの普及と共に徐々に収束へと向かうと思われませんが、生コンの需要量についてはコロナの影響が残り、新規案件の計画見直しや工事の着工遅延による需要量低迷がしばらく続くのではないかと危惧しております。生コン需要量に対しては過度に期待することなく、今年度最大の課題であります販売価格改定の早期満額達成に向けて注力していきたいと考えておりますので、組合員の皆様のご理解とご協力をお願いいたしまして就任のご挨拶とさせていただきます。

## 第52回通常総会開催

去る令和3年5月26日、第52回通常総会が開催され、次の6議案の審議が行われ、原案通り可決承認されました。

- 第1号議案 令和2年度事業報告及び決算承認の件
- 第2号議案 令和3年度事業計画及び収支予算案承認の件
- 第3号議案 令和3年度経費の賦課及び徴収方法決定の件
- 第4号議案 令和3年度借入金最高限度額決定の件
- 第5号議案 令和3年度役員報酬限度額決定の件
- 第6号議案 理事・監事役員選挙の件

通常総会後に開催された令和3年度第2回理事会において、第17代理事長に諸角富美男(もろずみ ふみお)氏(関東コンクリート株式会社代表取締役社長)が選任されました。

## 《理事交代》

1月27日付

就任理事名	退任理事名	会社名
真地 実	片山 一男	首都圏コンクリート(株)

3月24日付

就任理事名	退任理事名	会社名
桐生 了英	志田 浩介	八洲コンクリート(株)

5月26日付

就任理事名	会社名
田籠 圭一	城北小野田レミコン(株)

## 《理事就任挨拶》

## 真地 実 常任理事

1月の臨時総会で、常任理事に選出頂きました首都圏コンクリート株式会社の真地実と申します。

コロナ禍の影響で先行き不透明な状況ではありますが、諸先輩方のお力をお借りしながら、東関東協組の発展に貢献できるよう頑張る所存でございます。

どうぞ宜しくお願い致します。



## 桐生 了英 副理事長

副理事長に選出頂きました八洲コンクリート株式会社の桐生了英と申します。

地元出身の感想といたしまして、東関東の環境は激変し、需要の減少・原材料等の高騰のみならず、コロナ禍による社会変革が建設業界への圧迫と感じます。

ですが、東関東協組が一致協力する事でこの危機を乗り越えられるのは歴史が証明しております。

組合員各社が共存共栄できるよう私も微力ながら力を尽くす所存でございます。何卒よろしく願い申し上げます。



## 田籠 圭一 理事

この度、理事に選出頂きました城北小野田レミコン株式会社の田籠圭一と申します。

2018年に続き2回目の選出です。その後も取り巻く環境は年々厳しさを増しており各組合員の一層の団結が求められています。

今回も微力ではありますが東関東協組の発展に尽力していきたいと思っておりますので、どうぞよろしく願い申し上げます。



《 理事紹介リレー 》

柔道と恩師



日立コンクリート株式会社  
取締役 町屋 博文



昨年5月に理事に就任し、早1年が過ぎました。工場勤務30年生コンに携わってきた私にとって、また、新型コロナウイルス感染の収束がまだ見通せない状況下での理事としての経験は新鮮かつ、異例のものであったかもしれません。

私は1970年(昭和45年)生まれの51歳です。この年になると、日々、感動したり、嬉しくなることも少なくなりましたが、この年齢ならではの嬉しかった出来事についてお話します。

出身地は名古屋です。私は子供の頃から、大の格闘技好きで(どちらかと言うと見るより、実際に行方です)、中学・高校では柔道部に所属し稽古三昧の日々を過ごしました。

当時の名古屋市内の中学校では、野球やサッカー等メジャーなスポーツの部活動はありましたが、柔道部は多くありませんでした。私が入学した名古屋市立守山中学校は体育会系の部活動が大変に盛んで、柔道部も名古屋市内では強豪校でした。格闘技好きの私は真っ先に柔道部に入部しました。当時、部の顧問は、大学を卒業されたばかりの新任の先生で、柔道着を着て、生徒と一緒に汗を流して指導されていたことを懐かしく思い出します。

余談ですが、この守山中学校は女子バスケットボール部が大変強く、公立中学校ながら全国大会8連覇をしております。当時の顧問は井上眞一先生で、バスケットボールがお好きな方は、御存じの方もおられると思いますが、現在は強豪桜花学園高等学校女子バスケットボール部の監督をされております。中学時代は3年間井上先生に保健・体育の授業を受け持って頂き、今では、桜花高校女子バスケットボールの活躍が楽しみです。

2年程前ですが、地元中学柔道部の仲間から「柔道部の顧問だった先生が、今度の守山区区民柔道大会に来られる」との連絡を頂き、私は「よし、2人で会いに行こう」と即答し、区民大会当日、先生に三十数年ぶりにお会いすることとなりました。先生は、私の顔を一目見てすぐに分かって頂き、大変喜んで下さいました。

よくよく話を聞くと、なんと先生は現在、守山中学校の隣の中学校で校長を務めていらっしゃるとのことでした。その話に、私は大変驚き、思わず「当時はずいぶんと昔風?の教育をされており、校長先生になってはまずいでしょ」と冗談を言ってしまいました。すると「バカ、大きな声を出すな、昔は良かったんだ、今だったらこれだ」と笑って右手を首の前で動かしました。別れ際、先生が「次に会うのが 30年後だとしたら、生きてないからな」私も生きているか分からないですよ」と二人で大笑いしました。50歳も近くなると、人との再会がこんなに嬉しく感じるものなんだと、つくづく思いました。

今年の先生からの年賀状には、新型コロナウイルスが収束したら、飲みに行こうとお誘いのお言葉がありました。先生とはお酒を飲みながら、昔話に花を咲かせるのを楽しみに、一刻も早い新型コロナウイルスの収束を願うばかりです。

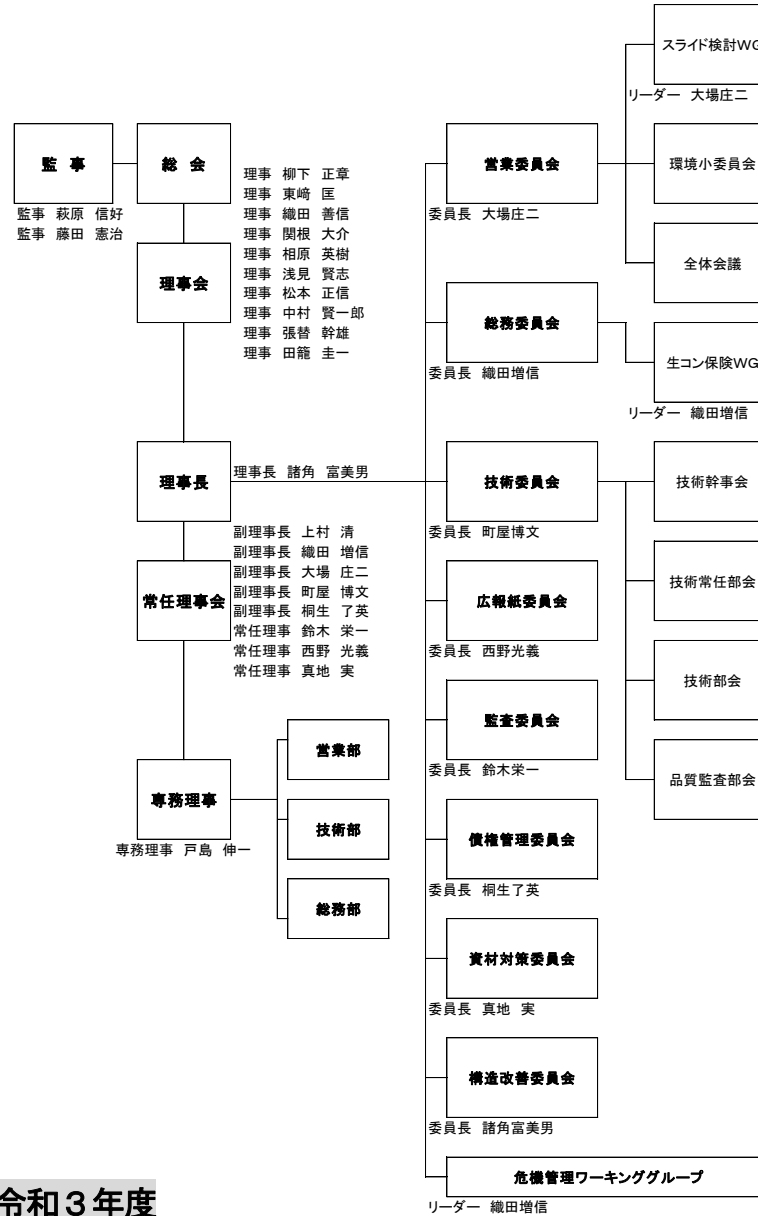

令和3年度  
東関東生コン協同組合組織図

【お詫び】

紙面都合上、今回「ぶらり東関東」北千住飲食店紹介(No.14)は休載致しました。

2021年度実績

単位 (m<sup>3</sup>・%)

月	2020年度実績	前年実績比	2021年度想定	2021年度実績	前年実績比	想定比
4	37,710.35	146.96	37,000	44,346.95	117.60	119.86
5	25,130.75	94.89	36,000	32,580.50	129.64	90.50
6	26,954.65	81.38	36,000	30,899.70	114.64	85.83
7	32,712.25	81.89	35,000		0.00	0.00
8	27,555.05	76.42	35,000		0.00	0.00
9	32,153.30	68.33	35,000		0.00	0.00
上期合計	182,216.35	87.47	214,000	107,827.15	59.18	50.39
10	27,567.05	56.97	36,000		0.00	0.00
11	22,705.90	72.35	34,000		0.00	0.00
12	29,769.40	95.90	36,000		0.00	0.00
1	37,598.55	125.51	33,000		0.00	0.00
2	31,176.25	85.46	33,000		0.00	0.00
3	40,335.90	98.90	34,000		0.00	0.00
下期合計	189,153.05	86.75	206,000	0.00		
年度計	371,369.40	87.10	420,000	107,827.15		

2021年 夏期工場休暇休転日

工場名	曜日	8/7	8/8	8/9	8/10	8/11	8/12	8/13	8/14	8/15	8/16	8/17	8/18	8/19
		土	日	月	火	水	木	金	土	日	月	火	水	木
アサノコンクリート 浮間工場			X	X			X	X	X	X	X	X		
内山アドバンス 草加工場			X	X			X	X	X	X	X	X	X	
関東コンクリート			X	X				X	X	X	X	X	X	
城北小野田レミコン			X	X				X	X	X	X	X	X	
豊川興業			X	X				X	X	X	X	X		
南崎コンクリート 越谷工場			X	X	X	X	X	X	X	X				
日立コンクリート 戸田橋工場	X		X	X	X	X	X	X	X	X				
日立コンクリート 新砂工場			X	X	X	X	X	X	X	X				
松戸生コン 松戸工場			X	X	Δ	Δ	X	X	X	X	X			
松戸生コン 常盤工場			X	X	Δ	Δ	X	X	X	X	X			
柳下生コン			X	X				X	X	X	X	X		
八洲コンクリート			X	X				X	X	X	X	X		
横山産業 川口第一工場	X		X	X	8/7~8/22	プラント修理				X	X	X	X	X
横山産業 大宮工場			X	X	X	X	X	X	X	X	X			
植木生コン			X	X			X	X	X	X	X			
首都圏コンクリート			X	X				X	X	X				
鈴木生コン			X	X				X	X	X	X			
西野建材			X	X				X	X	X	X			
トウザキ			X	X				X	X	X	X			
埼玉アサノ生コン			X	X				X	X	X	X	X	X	
東京エスオーシー			X	X				X	X	X	X	X	X	X
野田生コン 第一工場			X	X	X	X	X	X	X	X				
東関東生コン協同組合	X		X	X				X	X	X	X			